夕刊 臺灣日日新報 一月二十日

馬來中央山嶽地帶 慴伏の敵を完全剿滅

東西進撃兩部隊握手 横斷突破作戰完遂

【マレー戰線〇〇二十日發同盟】マレー東岸の要衝クアンタン攻略後敵第九師團の敗敵を追つて西進しマレー半島中央山脈の峻嶮地帶を横斷進撃中であつた精鋭〇〇部隊は遂にクアンタン、クアラルンプール間三百粁を突破し十八日夜クアラルンプールに到達西岸進撃部隊と感激の握手を遂げた、同部隊の横斷突破作戰完遂に依つて半島中央山嶽地帶に慴伏してゐた敗殘部隊は完全に剿滅され一兵の敵を見ざるに至つた

中央進撃先遣部隊 バトアナム南東着

二萬の敵を殲滅の火蓋

【マレー戰線〇〇二十日發同盟】退路を斷たれ中央シンガポール街道に狂氣の抵抗を續ける敵機械化部隊第八師の二萬に殲滅の火蓋を切つた我が中央進撃の先遣〇〇部隊はこれをじり押しに押して十九日午後一時バトアナム南東の地點に達し、殷々たる砲聲はジョホール北側平原を震撼してゐる

英軍司令部、總督府 猛爆下に大火災

陸鷲新嘉坡に大戰果

【マレー〇〇基地十九日發同盟】……

積亂雲中に空中戰 忽ち敵十機火達磨

我荒鷲一機の被彈なし

【〇〇基地二十日發同盟】十八日……

シンガポール要塞の運命は刻々迫る

"難攻不落"の要塞も皇軍は必ず攻略

攻城戰を語る 緒方、櫻井兩將軍

【東京電話同盟】……

"屍山血河の猛攻百五十日" 旅順を語る櫻井忠温少將

櫻井少將

攻めて攻め 抜いた

"弱壘能く精鋭を支ふ" ヴエルダンを語る緒方勝一大將

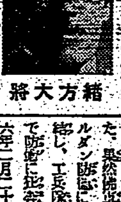

緒方大將

攻める側に……

東方鐵壁

戰は長期化し

攻める難し

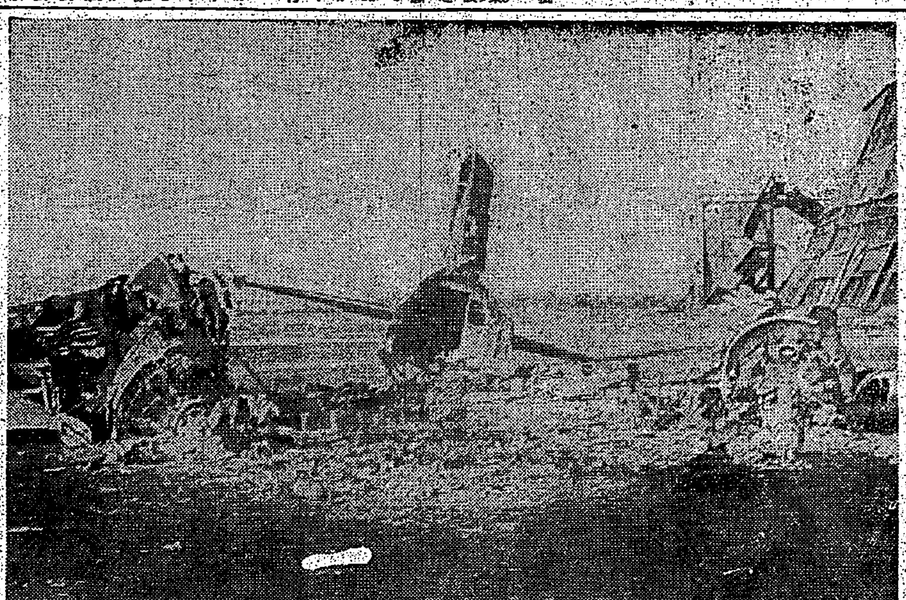

マニラ・ニルソン飛行場爆撃の際撃破されたダグラス三型輸送機の殘骸(一月六日)

十五歳から濠洲青少年召集

【リスボン十九日發同盟】……

新嘉坡躍起の泥縄式防備

英人男子登録制

【リスボン十九日發同盟】……

赤十字の大標識を無視の暴戻敵潜艦

はるびん丸乗組遭難記

【〇〇基地十八日發同盟】……

白い 波の塊 がむくく

重要 書類を手にするまで

奇蹟 の生還を叫び合つた

香港復興に全力

福岡着の矢野總領事談

【福岡電話同盟】……

決戰議會あす再開

協力一致戰爭完遂に全力

【東京電話同盟】……

アルゼンチン妥協案決定

【ブエノスアイレス十九日發同盟】……

ペルー中立放棄説

米の援助を條件として

【ブエノスアイレス十九日發同盟】……

ア國副大統領の言明

【ベルリン十九日發同盟】……

英、印度總督にクリップスか

アメリー罷免

【ベルンヘスイス】十九日發同盟】……

オブキンスに對しスターク辭職要求

【リスボン十七日發同盟】……

重慶も米英に不滿

【リスボン十九日發同盟】……

行政考査實施 勵行具體案

けふ閣議決定

【東京電話同盟】……

一萬の英海員喪失發表

【リスボン十九日發同盟】……

伊參謀總長更迭

【ローマ十九日發同盟】……

大藏省人事

【東京電話同盟】……

人事

日特 實許 タチ式メタル
自動注油方向自在型
積極的噴出注油
一ケ年以上補油ノ要ナシ
高速度軸受ニ最適品
高級品
舘工作所
大阪市港區築港
(呈カタログ)

無線講義
獨學で技術者となれる
無線通信士
東京無線技術學校出版部

茶は非常時飲料
茶の主要成分である茶素は、意識を明瞭にし疲勞を恢復し、強心作用をもつもので あつて、朝目が醒めぬ時、或は午後の疲勞の際等、若葉で作つた上茶を二三杯飲めば疲勞は去り、頭腦は精密になつて煩雜な仕事でも尚ほ續けて處理することが出來る。
夜間でも餘儀なく起きてゐる必要のある場合、例へば防空の夜間監視、或は歩哨、夜警等の任務にある者、又は看護の任にあたつて、心身共に疲勞した場合等茶は何物にも代へ難い覺醒飲料である。
綠茶界の最高基準品
明治の茶
煎茶・番茶(川柳)・ほうじ茶
明治製菓株式會社・特撰特製

感冒
化膿菌・淋菌のみならず肺炎菌・インフルエンザ菌をも撲滅するテラポールの生體内殺菌作用は既に昨冬、感冒・肺炎・氣管支加答兒・扁桃腺炎・中耳炎等に廣く實驗せられて顯著なる治療效率を示したり。
東京・大阪 第一製藥株式會社
テラポール錠

胃腸虛弱解決
コレナラ瘦體も肥る
絨毛を蘇す菌
イースト
無代贈呈
服菌
絨毛
要す
マルキイースト菌研究所

鮮血に染れながら最後の報告を命令

マレー西岸現地報告

壯烈古月中尉

獻金四十萬五千餘圓

十二月中　軍司令部への赤誠總額

海の戰士獻金

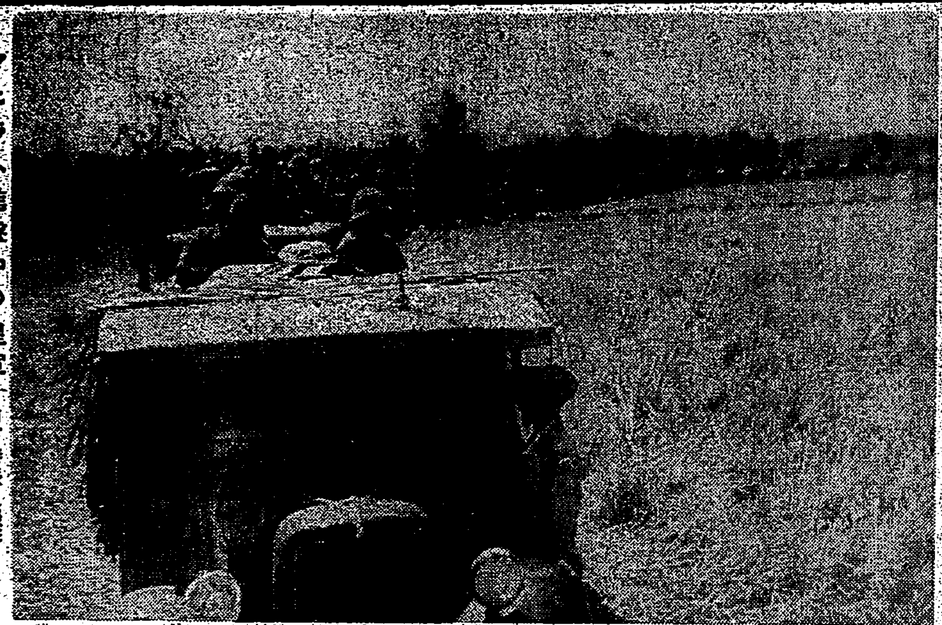

マニラへ進撃中の皇軍＝山下特派員撮影

青年に戰陣訓講義

新竹州　中堅層に軍人精神注入

皇民奉公　青年訓練所開設

第二、三訓練所は志願兵のために

"志願者"の決意披瀝

二十五日臺北市で大會開催

臺北市内郷軍　各分會の査閲

廿四、五兩日實施

模型飛行機講習會

國民學校教員集め開講

梁井文敎局長　慰靈祭に臨席

嘉義市　九日—十一日
臺南市　十二日—十四日
高雄市　十六日—十八日
花蓮港市　二十一日—二十三日
臺北市　二十六日—二十八日

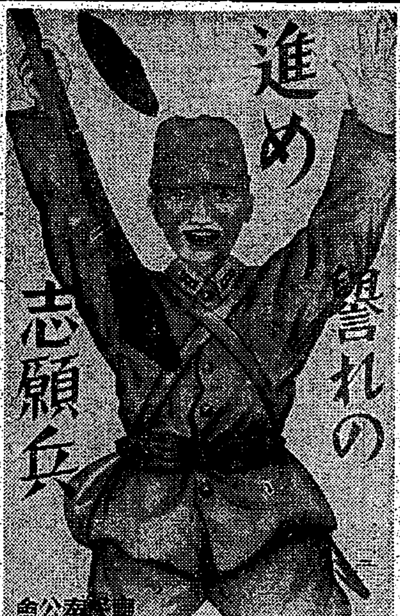

全農民に"農魂"注入

臺北州農民訓練所近く開設

農業

青年よ起て　感激の時が來た

南方事情講座開く

新竹州通常州會

二十二日開催

小貫大尉退職

○○派遣軍へ轉出

本島人青年最初の少年航空兵出身下士官

軍國新竹州の二人男の横顔

訓練新竹州の面目躍如

主婦階級を錬成

皇奉本部　婦人委員會で決る

南方

志願兵適格青年に本格的な豫備訓練

新竹州理蕃課計畫樹立

高砂族青年訓練所竣工

新竹州參與打合會

美談佳話を織込む赤誠の慰問金續く

本社受付慰問金　三萬三千八百圓突破

大戰果

高雄市

新合成　女性ホルモン劑　エスチモン　田邊新設

大相撲十一日目取組

三國志(683)

(赤壁の巻)　吉川英治作　矢野橋村畫

風を呼ぶ杖(一)

婦人倶樂部　二月號　五十錢
◆婦人スーツ實物大型紙
◆春の實用毛糸編物
◆子供と婦人帽子
◆羽織の上手な仕立方
▲大陸軍萬全の陣容
▲大海軍の威容
▲大空の人柱となった殉國の處女
▲中等學校入學考査質問會
愛の生活訪問

廣東市仁濟路二八號　貿易商　和順洋行　電話一五〇二五番

廣東市維新路參壹號　貿易商　吉松洋行
廣東市一德路五〇壹號　貿易商　新興洋行

廣東市長堤大馬路七九號　臺灣青果株式會社　廣東出張所　電話四四四六番

廣東市太平路貳七壹號　竹腰商店　廣東支店

桒田洋行　本店　出張所

廣東市太平路壹貳參號　西村洋行

廣東市太平路八壹號　廣東越智洋行

有限公司　辰馬洋行

廣東市仁濟路九號　貿易商　大盛洋行　詹天賜

丸一洋行　張生

廣東市維新路壹貳七號　日本自動車株式會社　廣東營業所　電話壹〇五七六番

廣東市長堤大馬路三四四號　白雲旅館　電話壹壹貳四番

至誠奉公　乘切れ時局

洋家具類一式　横山商店　臺北市榮町　電話二〇七二番

日立モートル　EF-K型　臺灣總代理店　臺北・高雄　株式會社共益社

臺北市京町　東家
臺北市西門町　大衆食堂　曙
北投温泉旅館　双葉莊

マルキン醬油　モノゲン
清酒　若翠

臺北市末廣町　高級食堂　日活
高級食堂　喜樂
新喜樂
旅館　大屯ホテル

クチイテ　リーダーコレ
小笠原美都子
「琵琶湖哀歌」の歌姫が再び贈る既作流行歌！
沙漠の夢

南方共榮

鋼鐵の島　新嘉坡の横顔
太平洋侵略も今や白日の夢

アングロサクソンの東洋侵略據點たる香港も、僅に一朝の夢と化し、百年に亙る搾取の魔手は斷じられ、續いて東洋の寶庫と呼ばれた米の東亞侵略據點マニラも敢なく陷落し、殘るは唯シンガポールのみとなつた。今まで南太平洋の軍事據點として三角基地マニラ、香港、シンガポールは鐵の包圍陣の中樞を占めてゐた。この中の牙城の二つが我が皇軍の壓迫の前に軍的價值を失墜したのは、米英の頼る樂子とする處であらう。米英共同防衛を強調したシンガポールは、歐亞を繋ぐメーン・ストレートであり、マラッカ海峽に通ずる水路は、正に東亞侵略の大道たるこのシンガポールの要衝は、何處にあるだらう、マレー半島の本土に接する處にあるジョホール海峽を渡り海岸、即ちジョホール州に行く陸路から陸橋に到る東方、最も中心となるべき地帶はシンガポールに即く陸地から約十哩東方、センバワンと稱する小港灣の右岸で、ジョホール海峽に直面する處だ、これが海軍根據地である、附近をセレタールと云ひ、シンガポール市街から西北約十五哩の處である、水路で赴くには、ジョホール海峽の東入口を通過し島の約半分を迂回する、この距離は約二十五哩、根據地になる前は森林沼澤があつたのを伐採整地して、數百萬方米の地域を平均水深六米まで掘下げ、その土を完全に除去し軍港の中心地帶としたのである

またこの地點より、東方約三哩のサバワネス河の右岸からプンゴル河の左岸に到る地域は、我が皇軍の爆撃下にあるシンガポール航空隊の本據テムガー飛行場で、この背後には低平の丘陵が起伏しゴムが栽培されてゐる。タンジョンプンゴルより東方の地域は、前方水道となり、根據地の入口に當る地點で、寧ろ國土防衛地として知られてゐる。これに依つて海軍根據地の中心地帶は、センバワン河から以東プンゴル河に至るまでの海岸と東西約四哩半、南北約一哩東西面積四平方哩である。これ以外にも軍事施設のある處が多く兵營、軍用倉庫があり海岸に面した埠頭もあり、最も中心地帶を遠く離れて建設されてゐるのである

根據地の陸上防衛中心地帶は、シンガポールの東方岬角とウビン島の東端、ジョホール河の河口にあるテコン島の西端が互ひに相接して二つの陸門を形成し、これが恰もジョホール海峽と云ふ處の口に當る處で、ここに堅固な要塞を構築してゐる、これが陸上防衛の中心で要塞たる森木に蔽はれた丘陵は鐵壁の化身で強力な砲壘を以つて武裝されてゐる

またシンガポールと馬來本土を繋ぐ花崗岩とセメントで堅められた堤道がある、その堤道の一方にはシンガポールから馬來半島に通ずる鐵道の線路が敷設され、他の方には車馬道が設けてある、堤道の向ひ側はジョホールバル、手前はウードランド、その間の海峽の廣さは、僅に千町位である、この計畫は一九一九年起工一九二四年に竣工、總工費は一千七百萬ドル餘と云はれ、全長三千四百六十五フイート、幅は六十フートでジョホール側は僅三十二フラート、深さ千潮面下十六フイートに達する陸門を設け、遠方で陸橋を上下するやうになつてゐるので、小船舶の運航は自由で、その他軍事施設では汗、此ノ兩飛行場がある、これは所々紹介されたことであるから省略する

さて我が海空中樞を最も脅威にさらされてゐる英海軍航空隊の本據テムガー飛行場はサバワネス河上に架した二つの陸路に沿つて軍用地帶と聯絡してゐる、之はシンガポール以西の軍港を防衛する必要上、戰略的見地から云ふ要面的の理由で一九三三年完成したものだ、然し實際はシンガポール全島の防衛が主要目的である、飛行場の廣さは約千平方ヤードの最大のものだ、ここには航空隊本部、修繕工場、格納庫、隊員宿舍、事務室、その他の附屬建築が立ち並び立派な小市街を形成し、殊に飛行場の西方はサバワネスの右岸に沿つてゐるので、ジョホール海峽に近接する河口一帶は航空艦の着水場として利用されてゐる

テムガー飛行場と並んで有名なのは軍用として開設されたカラン民間飛行場がある、其からシンガポール中心地區まで自動車で約十分位の距離である、何にしてもシンガポールの要塞は、主としてジョホール海峽の東入口に集中され、その入口を俯瞰する丘陵は、大小の砲壘で武裝され、要塞化ベトン陣地が森林の中に隱蔽されてゐるから、海上から望見さへ出來ない、要塞地帶の中心地區はシンガポール島の東端チャンギで、そこには砲兵が駐屯し、強大な兵舍が設置されてゐる、また同所より海岸傳ひにベドックに至る間の椰子林の中にも、小砲壘が匿されて、多數の砲が裝置されてゐると云はれる、西方面は、例のカンニング要塞を中心に主として前面の高臺上に集中され、ケッペル、ハーバァーの前面にあるブラニその南方に密接せるマチ島、更にその南方のベレバー並にベンテラの二島と遠く西方に離れたブリン、その西北方のリウマ島にも要塞の設備がある、その他、この要塞が無數に點在し設けられた馬來本土西部岸のペナン要塞と、スマトラ西北方にあるニコバル群島及び東部岸の大レンダン要塞がある

シンガポール要塞の巨砲は、最大十八吋の口徑を有するものがあると云はれる、然しながら、東亞のジブラルタルと稱し、マラッカ海峽の咽喉部を扼し、百十八年間太平洋侵略政策の前進根據地として戰略的意義を確保してゐたものも、今や白日の夢と化さんとしてゐる、米はマニラを失ひ、英は香港を失ひ更にシンガポールを失はんとしてゐる、何處に東亞侵略の道を求めるか、蘭印にかビルマにか、且つ又印度洋にか

戰史にも稀な
赫々たる 皇軍進擊の跡
新嘉坡も指呼の中

開戰後に一ヶ月餘、快速皇軍が十二月八日午前十時半コタバル、タイ國要衝シンゴラ、パタニに上陸を敢行して以來、猛風を衝き、スコールを侵して不眠不休、敵方の陣地は撃ち破られ、敵が天險と頼む沼澤地帶、ジャングルを見事に征服、今や英軍はマレー半島南端に袋の鼠と化し、目指す英國の東亞シンガポールの牙城も指呼の間に迫らんとしてゐる、マレー半島の三分の二は既に我が手中に歸した

そこで我が精鋭の無人の境を行く快進擊皇軍の跡を辿つてみるならば……

- 十二月八日　泰國領シンゴラ、パタンを經て進駐、コタバルに敵前上陸
- 十三日　アロールスター攻略
- 十四日　ビクトリア・ポイント（ビルマ領）占領
- 十九日　ペナン（英領印度ビルマへの連絡據點）
- 二十八日　イポー占領
- 三十一日　クアンタン占領
- 一月八日　タンジョン・マリム攻略
- 十一日　クアラ・ルンプール占領
- 十五日　マラッカ攻略
- 十六日　バトパハ占領

更に皇軍のマレー敵前上陸以後南下しつつ占領せる地點に就いて述べるのも興味あらう

△カンガル（アロルスターの北ペルリス州の首府）
△ジットラ（ケダー州にあり、ジットラ線として今回の作戰で名を擧げたが我が陸空軍の猛攻で一たまりもなく潰滅した地點）
△アロールスター（北部タイ國境に近い地方の西部に位し、ケダー州の首府人口約一万二千の小都市、飛行場あり）
△イポー（ペラク州南部の平野にあり、人口約五万四千錫業が盛んで附近には錫鑛があり、支那人勞働者が多い、將來はペラク州の首府になる筈、クワラ・ルンプール（コーランボ）が政治の都であるに對しイポーは實の都と目されてゐるのは面白い）
△タイピン（ピナンの東南ペラク州の首府、人口約三万二千、半島中最も風光良く健康地として云はれ日本庭園の面影を殘してゐる、附近に錫鑛があり飛行場もある、避暑地マックスウエル・ヒルも近い、シンガポールより四三九哩）
△コタバル（最北部タイ國境に近くケランタン州の首府、人口約一万、附近のケランタン河には小型飛行艇の着水池がある）
△ケランタン河（ケランタン州を貫流し東海岸に注ぐ、ケランタン州には南部にネンギリ、ペルガウ、ビル等があり舟運の便は良い）
△シンゴラ（馬來半島の東部タイ領、別名ソンクラーと云ふタイ南部の商港）
△スンゲイパタニ（ケダー州の飛行場の不時着陸場がある）
△ピナン（プリンス・オブ・ウエールス島でありピナン市はその首府ジョージタウンのことであるマラッカ海峽北部を扼する港でマレー半島並にスマトラ島の物資集散地としてシンガポールに次ぐ繁華な港市、人口約十五万住民の大部分は支那人、有名な極樂寺蛇寺の名所がある、島の中央に二千七百呎のピナン・ヒルがあり眺望は雄大である）
△ペラク河（ペラク、ケランタン州境附近に源を發しセンゴーテメンゴール、ピア、プルス、キンタ等の支流を合せ西海岸に注ぐ延長二百七十キロ、急流のため舟運は餘り便ではない）
△クアンタン（英東亞艦隊擊滅のマレー沖海戰の際に"クアンタン沖"として現はれた地點附近よりマンガンを産出するペハン州東海岸に位す）
△ベカン（ペハン州の首府東岸の港市、附近より錫を産出する）
△ペハン河（カメロン高原に源を發し、スラウ、リピス、テンリン、セマンタン等の支流を合せ東海岸に注ぐ延長三百二十キロ、この地方第一の大河である）
△カンパル（ペラク州にあり附近にはゴム園が多い、カンペル包圍戰で有名になる）
△テロックアンソン（ペラク州ペラク河の下流域、軍command上陸地點）
△タンジョンマリム（ペラク州にあり附近より錫の産出がある）
△クアラ・ルンプール（コーランボとも云はれマラッカとピナンの中間に位しマラッカ海峽に望む）

馬來の 地理と産業

英領マレーは、印度支那半島の延長で南に延びること千六百キロ面積約十三萬六千平方キロで、我が四國と北海道を併せたに等しい人口は約五百三十九萬、その中華僑は二百三十萬で、二百二十四萬のマレー人を遙かに凌駕してゐるのは注目すべきである、實にマレー開拓は、華僑の力によつたもので、この存在は無視できぬものがある

政治の實權は英人にあるが、經濟の實權は總て華僑の手にあるため、今後のマレー華僑工作は相當研究を要すべき問題だ、歐米人並に印度人を除き、邦人の在留は殆どシンガポールで、戰前は六千六百人餘であつた

氣候　マレーの氣候は熱帶圏に屬し、概然たる熱帶性である、同地方の季節風と海洋性氣候の特色は、高溫、多雨と季節的變化の乏しい現象を見せてゐる、季節風は冬季（十一月から三月まで）東北より吹き、夏季（五月から九月まで）は西南より吹き、東北の季節風は海上より直接吹いてくる爲、この時季は雨期、西南季節風はスマトラを越えてくるので比較的雨量が少なくこの時季は乾期となつてゐる

産業　ゴム、錫、鐵の重要資源を片手に、シンガポールを前衞とした英領マレーは東亞の樞軸陣で、大東亞共榮圏建設には是非ともこのマレーの確保を斷行しなければならぬのである、ゴム栽培の世界的增加に伴ひ、ゴム栽培の急激なる發展と錫並に鐵鑛山の開發に吸引された勞働者の大量移入は、移民の自然增加を示しマレーの人口を左右してゐるのは興味が深い、マレー産業は農業を第一として、次に鑛業であり、工業は頗る遲れてゐる。これ等の經營は總て英を主としてその他の外國資本と技術によつて行はれ、土人の經濟的地位は低く却つて移住民族である支那人、印度人が經濟、産業上の重要な役割を果してゐる、投資國としては、英、米、日、英印の順で、英のゴム栽培、錫鑛業への投資は一億八

◇…農業　人口の七十七％が農業に從事し、ゴム、コプラ、ベーム、米、パイナップル、コーヒー、タピオカ、サゴ椰子、煙草、甘蔗等の農産物は熱帶性農業の國を示してゐる、ゴムは、一八七七年英人ヘンリー・ウイリアムが南米ブラジルより秘かに移植したもので、一九一〇年頃には世界市場を風靡してゐたが、世界戰爭後より自動車工業の發達に伴れ、マレー、セイロン、蘭印のゴムが世界市場を席捲し、マレーが斷然その王座を占めるに至つた、ゴム栽培の最適地は西海岸方面で最も多くゴム園が集中してゐる、一九三四年の耕作地面積四九八萬エーカーの中三二八萬エーカーはゴム栽培に充てられてゐた、一九三九年の世界ゴム産額は百萬噸、その中マレーの生産高は三十七萬五千噸であつた、住商地は米が大半で次いで英、佛、日となつてゐた、またゴム栽培の間作であるパイナップルはジョホール、セランゴール、シンガポール、ネグリセンビランで栽培され罐詰として輸出され年産二萬六千噸ハワイに次ぐ世界第二の生産額を示してゐる

◇…牧畜　家畜としては牛、水牛、豚、羊、山羊が飼養されてゐるが、自給することは出來ぬ

◇…林産　森は全面積の五分の四が森林であるが、徒らに雜多なジャングルのみで、林業的價値は乏しく、木材は逆に輸入してゐる

◇…漁業　はマレー人、支那人が魚肉を好むので早くから行はれてゐたが、西部は幼稚であつたが、その後邦人の進出で相當盛況を呈してゐる、東海岸は東北のモンスーンが吹くため、十一月から四月までは漁撈を中止するが、西海岸方面は一年中行はれてゐる

◇…鑛業　は農業に次ぐ重要産業で、世界に獨占的地位を占める錫を第一として、鐵鑛、金、タングステン、マンガン、石炭等の鑛業資源があり、その採掘は盛んである

錫の鑛業は英國人並に若干の支那人によつて行はれてゐるが、鑛業には邦人經營がある、錫はマレー第一の鑛産物で、年産五萬四千噸で世界生産の三分の一を占めてゐる、この地の錫は主に砂錫で鑛床は中央山脈の西部と東部に廣く分布し、聯邦州中ペラクが最も多く、更にセランゴール、パハン、ネグリセンビラン等から産する、錫山は約七十もあり殆ど錫に次ぐもので、埋藏量十三億萬噸、年約百三十萬噸の鐵鑛を産出してゐるが、この地の鐵鑛は優秀なことは日本の獨占下にあり、産出の鐵鑛は北九州にまで輸送され、我國製鐵業に貢し、原料を供給してゐる、日本鑛業では日本鑛業（トレンガヌ州ズングン）石原産業（ジョホール州スリメダン）南洋（ケランタン州テマンガン）などで經營してゐる、南洋以來、英米が錫の輸出を禁止して以來、英に厳格された大東亞鑛業は、國防資源確保から見ても重要である、更に金はパハン州ラウブ金山から産出、石炭はセランゴール州バトアランから、タングステン鑛はケダー、トレンガヌ、ペラク、ネグリセンビラン等より産し、マンガン鑛はトレンガヌ州ケママン鑛山（マチャンサタケン鑛山）ケランタン州タンドウ鑛山から、ボーキサイト鑛はパハン州ゼベハン並にトレンガヌ州はジョホールのバトランドット附近のバトパハより産出され、日本にも送られてゐた、何にしてもマレー産業の特筆すべきゴム、錫、鐵は世界資源上に重大な役割を示してゐる、從來米英の經濟勢力下にあつたマレー資源も、米英の退陣と共に大東亞共榮圏の傘下に加はり、益々期待されるものがある

◇…工業　工業は甚だ遲れてゐたとは云へ、未だに不振である、錫の製錬を除いてはゴム加工、パイナップル罐詰、椰油、清涼飲料水製造、煉瓦製造等の工業が行はれてゐるが、重工業の發達は見られず、防禦物資の如き輕工業もない、昨年頃より輸入防壓、國内生産を目標にマレー工業化が進められてゐたが、成果は擧がつてゐない、との地方の工業が英資本に牛耳られてゐるのも、他の産業と同じである、錫製錬業は一八八六年以來發達したものでマレー產の錫石の他にタイ、ビルマ、佛印の錫鑛を輸入して精錬してゐる、パイナップル罐詰業は、華僑によつて工場數は十數ケ所に過ぎず、年七萬噸以上の罐詰を輸出してゐる、清涼飲料水製造業は、相當盛況を呈してゐる、葉莨製造業はシンガポールに二工場あり頗る盛んである、その他煉瓦業はケランタン州、製材業はトレンガヌ州、カブール等で行ひ、燐寸製造はケランタン州で一九三二年以來マレー人勞働者を使用して行つてゐる

馬來にのびた 英搾取の魔手

アジア十億の民の解放に、歷史的火蓋が切られた大東亞戰は、憎むべき搾取主義米英の魔手を次々と切斷し、赫々たる我が終戰の大戰果は、アジア民族を蘇らせしめてゐる、折柄、南太平洋マレー半島の突端シンガポールの運命も旣に決し、昔ては惡の華を咲かせた英領マレーに搾取の歷史の幕が訪れた……

今日の英領マレーに最初に渡來した歐洲人は、ポルトガル人アルブケルケであつた、彼は一五一一年にマラッカを占領し、爾來一世紀に亙つてマレー半島に勢力を振つたが、一六四一年オランダがマラッカを奪ひ、一七九五年まで約一世紀半オランダの勢力範圍となつてゐた、この間印度を根據として勢力の伸張を圖つてゐた英は、同年遂にマラッカをオランダより奪ひ取り、東亞侵略の據點とした

更に一七八六年には、ピナン島をケダー酋長より年額六千弗を支拂ふことによつて割讓させた、然し一八一八年ウィーン條約の結果オランダに返還したが、一八二四年のロンドン條約によつて、再び英領となり、東印度會社の所有となつた

これより英は侵略の目的を露骨に示し、一八〇〇年にはケダー酋長を脅迫しピナンの對岸ウエレスレーを奪つた、かうしてオランダの勢力に割込みつつ東亞侵略の手をゆるめず、一八一九年、スタムフオード・ラッフルスはジョホール王よりシンガポールの割讓を受け、南洋經營にも乘出したその後、これ等の諸地方は合併されて、一八二六年には一行政區となり、當初は印度政府の支配下にあつたが、一八六七年より英植民地の直轄植民地となつた

マレーは聯邦州と非聯邦州の二つに分れそれに海峽植民地がある、聯邦州の最高支配者は總督であるが、この總督は官制上海峽植民地總督が兼任し、その下に聯邦諸會が設けられ、各州共通の法律制定や總督の職務を行つてゐる、聯邦各州には土人の領主サルタンがあつて、統治を行つてゐるが、實際上は英人の理事官が居り、英人の支配下にある

聯邦の首府は、クアラ・ランプールである、各州の首府としては、ペラク（タイピン）、セランゴール（クアラ・ランプール）、パハン（ベカン）、ネグリセンビラン（セレバン）がある

非聯邦州は、ジョホール、ケダ、ペルリス、ケランタン、トレンガヌの五州で、各州には土人の領主が居り、これを統治してゐるが、實權は云ふまでもなく英人理事官の手に握られ、外交も英が代行してゐた、各州の首府はジョホール（ジョホールバール）、ケランタン（コタバル）、トレンガス（トレンガス）、ケダー（アロルスタル）、ペルリス（カンガル）である

海峽植民地は一八六七年以來王室植民地となり、英國王任命の總督に統治されてゐる、總督はシンガポールに居り、同植民地の統轄以外にマレー半島の保護州に對する支配權と、軍司令長官を兼ねてゐるココス島、クリスマス島、ラブアン島も海峽植民地の一部である

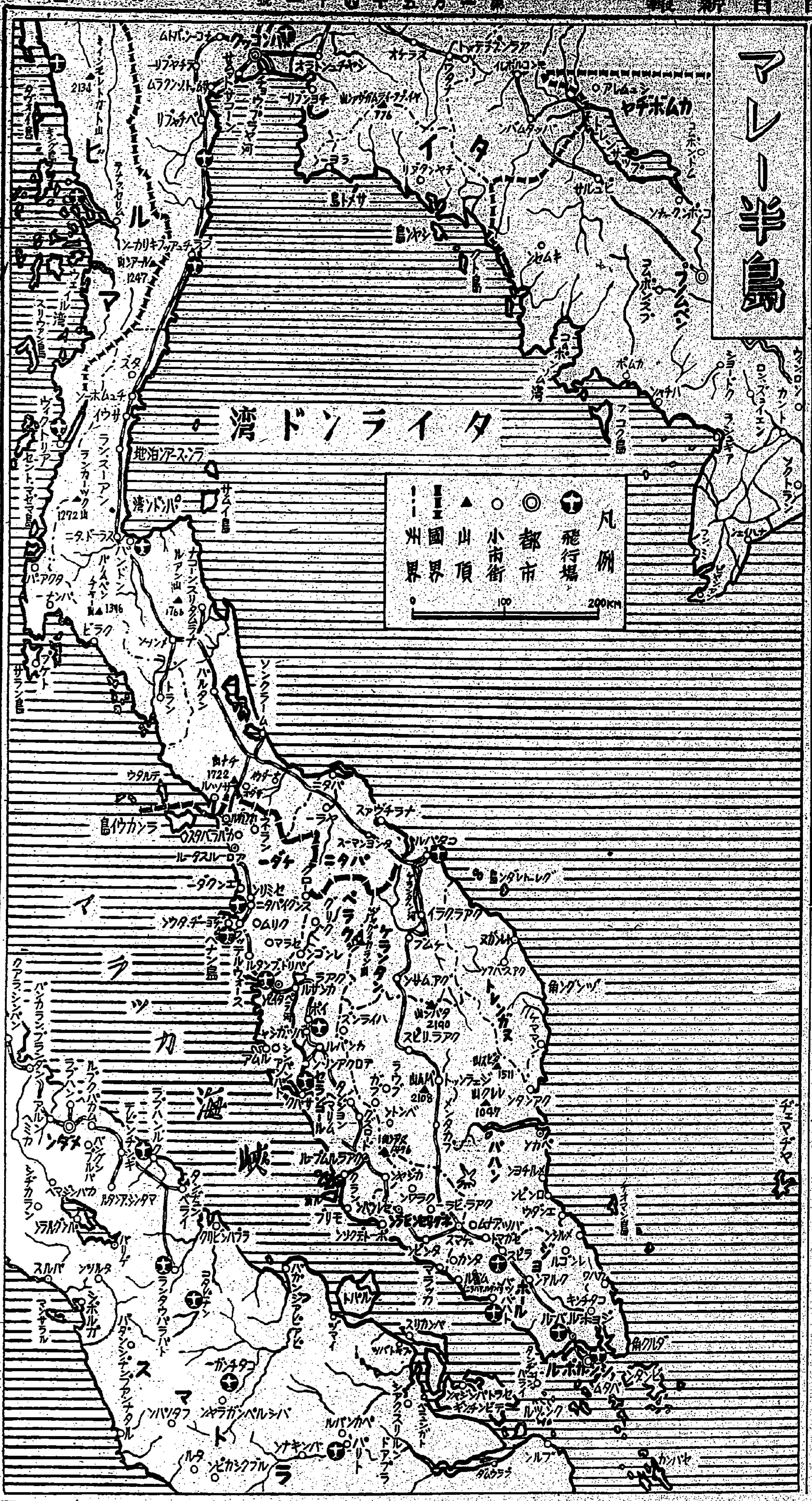

盟邦カーボン紙
株式會社內田洋行

結核闘病者の新鋭武器
肝油に勝る活性ヨードビタミン
ヨード含有量昆布の一五〇〇倍
ネオスエーは大量のヨードと豐富なビタミンADを含有してゐる。ネオスエーは直接病状經過に作用してその活動力を奪ひ、且つ結核菌を中和して體外に排除し結核の病源を取り去る。その上、全身のホルモン活動を盛んにして精力を充實し、體力を増進する。新陳代謝作用を盛んにして全細胞を賦活し、體質を改善する。栄養を高めて病菌に對する抵抗力を强化し、尿の健康を齎らすのである。
肺結核　神經衰弱　小瓶　一圓八十五錢
肋膜炎　榮養不良　一〇〇錠　四圓三十錢
腺病質　常習頭痛　二〇〇錠　八圓
專門藥店にあり
腸病後の體力回復に
コドモネオス
東京神田錦保町・アルス製藥部
ネオスエー

健康向上に
何にもめげぬ體力を確保することが刻下の急務―
それには、エビオス錠を連用してB複合體を補給し、先づ胃腸を丈夫にすることが第一條件です。
三〇〇錠　一〇〇〇錠
製造元　大日本麥酒株式會社
東京・大阪　田邊商店
エビオス錠

屠れ米英
われらの敵だ
一億今ぞ健康で
增健・榮養・ビルツ劑
胃腸强生
ミクローゼ
食能　便能　眠能　健能
ミクローゼを服めば、その中の種々な活性胚芽の强力な消化力と豐富な榮養素を食物を完全に消化吸收し他の滋養物の効果を高めるほか、ビタミンB1・B2・カルシウム・アミノ酸・燐等有效成分を豐富に含有する本劑を服用して强健な體質を作ります
特に　常習便秘　食欲不振　榮養補給
一ケ月分（三六〇錠）一圓五〇錢
全國藥店に有り
東京市品川區五反田　星製藥株式會社

日章旗ひるがへる 巨島ボルネオ

米英の走狗と化したまま、帝國の打鳴らす警鐘にも目覚めぬ蘭印に對し、帝國の鉄槌は遂に下され、蘭領セレベス島のメナドと、蘭領ボルネオ、タラカン島に相前後して陸鷲の敵前上陸が決行された、さきに英領北ボルネオに日章旗を翻へした皇軍は、更に蘭領ボルネオに着々と戦果を擴大しつつあり、世界第三の大きい島と言はれるボルネオの全島に日章旗が翻へる日も遠くあるまい、我々はその時こそボルネオが英、蘭の桎梏下から解放され、我が東亜共栄圏建設の一翼をになつてたち上るものと信じて疑はない、今ボルネオの概況について紹介して見よう

×　×

ボルネオは世界第三番目の大島ではあるが、濠洲やパプア、グリーンランドのやうな大島は島といふよりは寧ろ大陸に近いので、それらを大陸として勘定すれば、ボルネオは正に世界一の大島である

東西の最大幅約七百哩、南北八百哩、面積二十七萬平方哩といふ巨大島である。島の中央は岩石峨々たる高原をなし、そこから山脈は四方に海岸に向つて連亙してゐる この山嶽地方の探検は未だ行き届いてゐないが、北方のキニバル山（約四千四百十米）、中部のテバン山（約五千米）等はマレー群島中でも最高峰である、河川は南方のバリト河、西南方のカプワス河が大きく、果しないジャングルや沼澤や三角洲等の大低地を展開してゐる。交通はこれら河川を利用し、奥地深く溯ることも出来る

スマトラと同じく赤道直下にあり、年中颱風に見舞はれて雨量が多く、殆ど乾燥してゐる時季はない程である。ジャングルに棲む動物はふさい一種の虎（但し殆ど害はしない）や獰猛な熊や特別獰猛な鰐魚が居る、象や犀は北端部に限つて棲息してゐる。

×　×

島の南部約五分の三は蘭領で、行政上西と東南両州に分れ、北部は英領で行政上北ボルネオ、ブルネイ、サラワクの三州に分れてゐる、各州共各本國の監督を受けて文化の風に馴染んできたとはいへ奥地や附近の島嶼の住民は、ほんの名目だけで、決して本國政府のいふが儘になつてゐない、蘭領で最も大きい町はバリト河口の「バンジエルマシン」で人口五萬、狭い小舟や、杭の上に建てられた粗末な土人の水上家屋などの密集した大部落のやうな町で、欧洲人は殆ど數へるに足りないが、東南州の首府であるから理事官が駐在してゐる、主要な港は西州の首府たるカプワス河口のポンチヤナクで人口三萬四千、蘭領ボルネオ六港中の最西端のものである、この港の附近の産物は椰子、棕櫚子、ゴム及びセーゴで特に椰子を多く産する、同市を中心とする約十平方里の区域は一面椰子林である、ここには蘭人の理事官が駐在してゐる、バリクパパンは英領のタワオと共に我が汽船の寄航地である

蘭領の人口が百五十萬で英領が七十五萬、英領は狭い割に蘭領よりは稠密である、島北に占領された英領ブルネーもまた水上家屋を以て知られてゐる、カヌーといふ小さな舟が唯一の交通機関で、東洋のヴェニスと稱されてゐる、十六世紀の頃初めて白人が訪れた時は、現在の人口の六倍で十萬にも達する繁栄振であつたといふ、然し北ボルネオの中心地と言へば東岸のサンダカンで、その附近には邦人のゴム栽培林がある

ボルネオにおける邦人は主としてスマトラと同じくゴム、椰子、コーヒ等の栽培や採鉱等を営んでゐる、邦人の會社としては大阪の野村合名、久原鉱業、三菱系の蘭田農園、山下ゴム、南北ゴム、ボルネオ物産殖産社等がある

サラワクの歴史

大河ペンヤ河の注ぐ北西岸の英領サラワクの發展を今日あらしめたについては一つの忘れ難いロマンスがある、ジエームス・ブルック（英印混血児）といふビルマに官職にあつた英人が一官吏として甘んじることが出来ず、遂に探検家となつてこのボルネオを訪問するに至つたものである、一八三八年その時島内はブルネーの回教君主と土人との血で血を洗ふ戦な事態の最中であつた、猛な彼はサルタンの為に力を貸した、その報酬として彼のから得たものは廣大な土地の支配権を握る「ラジヤ」と稱する王位であつた、かくて彼は一八四三年から一八五五年に至る間ボルネオを始めその附近の島嶼の騒世紀間に亙つて海賊をことしてゐたマレー人やダヤークの海賊共と母國の艦隊の援助を借りて戦ひ、そしてそれを征服した、彼は母國からナイトの爵位を與へられてゐたが、英國の殖民地拓者中最も偉大な人間の一人に數へられてゐる、そのラジヤの國都たるクチンには今や日章旗が翻々と飜へつてゐる、人口二萬五千、ボルネオ島中最も進歩した市で英國の理事官が駐在してゐる、市中には欧官や官邸を始め大きな倉庫や「ラジヤ」の住居等見るべきものが多いが中でも最も注目に値するものは自然科學博物館である

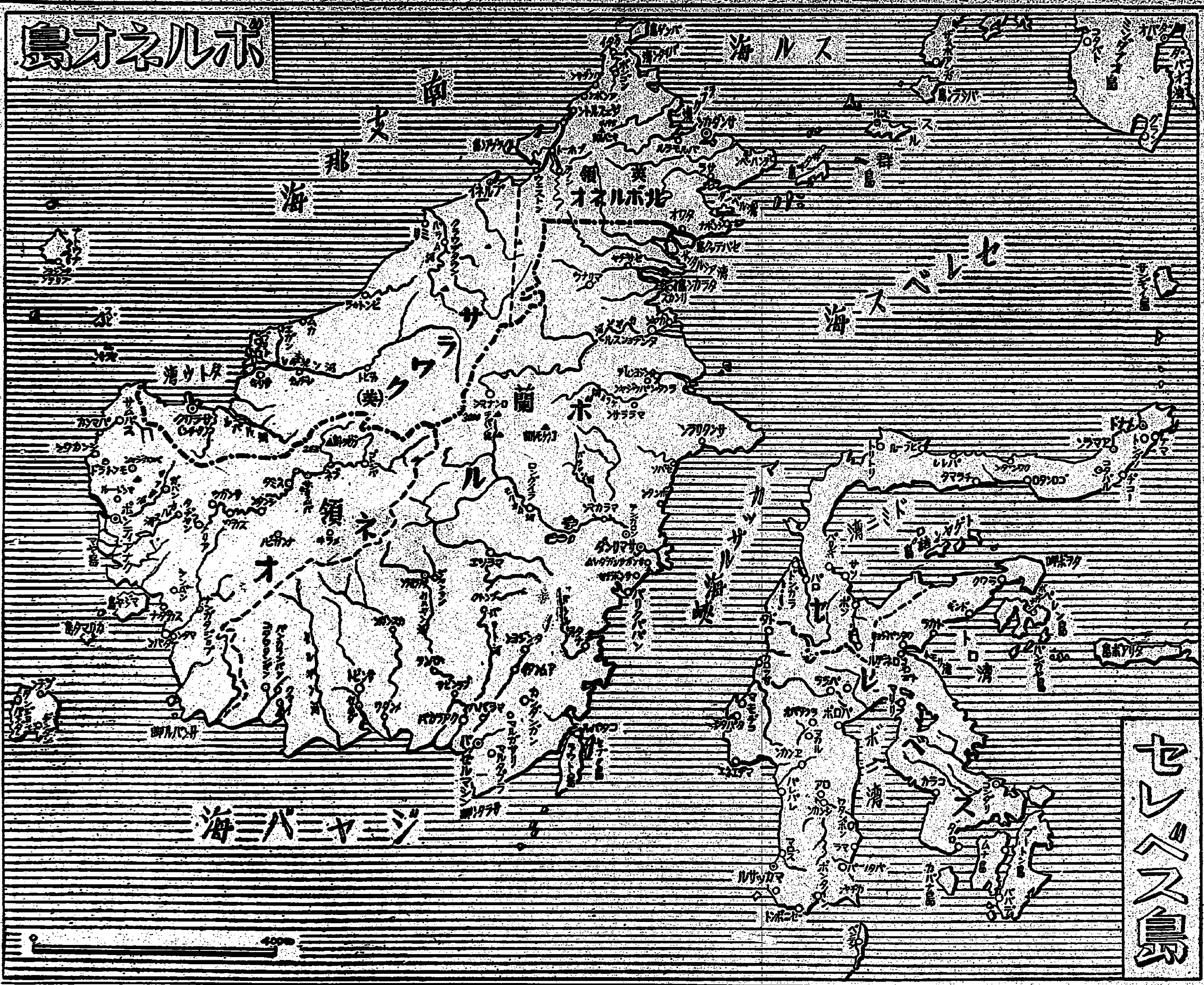

剽悍なダヤーク族

ボルネオの歴史は甚だ漠然としてゐる、唯他の諸島と同じく至るところインド教の遺跡が發見される、ポルトガルの航海者に發見される前にマレー人かその他の島々から移住した原始住民が全島に擴がつてゐたもので、當時既に二百萬からの人口があつたといふ、その約四分の一は純マレー人で大多數はダヤーク人である。ダヤークは海岸に住むものと山地に住むものと二種あつて、近隣の他種族の血の混つたものが多い、マホメット教を信ずるものも多々見出されるが、多くは異教徒である、北方の住民には支那人の血を享けたものが多い、その他僅少な人種がゐるが、これらの或るものはボルネオの原住者であるかも知れない、彼等は段々奥地へ追ひ込まれて今では殆ど絶滅に瀕してゐる、山地に住むダヤークは自ら海岸を見捨てて奥地へ奥地へと侵入して行つた、彼等の名稱は首狩の惡習に因んで付せられたものでダヤークの若者は敵の首を取つて来ない間は、一人前の大人となることが出来ないのである、彼等の家庭では、この首が唯一の誇りであり、装飾なのである、然しこの習慣を除けば彼等は實に正直で彼等に近づきになつたものがその正直さについて訊ねると誰もが、かう答へる

「私は知らないといつて嘘をつくことは出来ない、嘘をつくと死んだ」そして彼等は蛮族以外の人には極めて親切で、快活である、彼等は怠け者でもなく、またあまり不潔でもない、皮膚の色もマレー人程黒くない、だがこの首狩の風習も文明の浸透と共に段々と衰へて来た、海岸に住むダヤークも曾つて海上の掠奪をこととしてゐたが、今はそれも下火になつて、追々と文明に馴化して来た、とはいふもの宗教の如き未だ一般の野人と同じく、悪魔の祟りを恐れる習慣を出てゐない

赤道直下の皇軍占領地域

歴史的大東亜戦の展開は赤道直下にまで及び、ボルネオ（英領、蘭領）とセレベス（蘭領）が鎧袖の如く殺到する皇軍の前にもろくも攻略された

大本営発表に依ると、十二月十六日ミリ、ルトン、セリヤ（油田地帯）の附近に上陸した皇軍は、これを攻略続いてボルネオ、サラワク王國のクチンを二十五日占領三十一日にはブルネイ王國ブルネイを占領、越えて一月一日には、ラブアン島、十三日セレベス島タラカン（油田地帯）メナド（要港）を占領した、この皇軍占領地域のボルネオ、セレベスの地理的紹介をして見よう

△ミリ　サラワク王國の東北端に近い商港、附近には石油を産出しその輸出を以て発達した都市、人口約八千である

△クチン　サラワク王國の西南部サラワク河口より四十キロの地點、王國の政治、經濟交通の中心地沿岸並にシンガポール航路の寄港地で貿易が盛んである、支那人經營の製油、サゴ澱粉、製材等の工場もある人口約二萬五千、英領ボルネオ第一の都市

△ルトン（ミリ油田の近く精油所が存在する）

△セリヤ（英領ボルネオの油田地帯）

△ブルネイ（ブルネイ王國の西北岸に位し王國の政治上の中心であるとともにこの地方唯一の都市、人口約一萬二千、舊市街には水上家屋をなす住民が多い新市街は一九一〇年以後に建設されたもので、官衙、店舗、住宅等がある）

△ラブアン島（シンガポール定期航路の寄港地）

△サンダカン（北ボルネオ東北岸、スールー海のサンダカン灣岸に位する、北ボルネオの首府として政治上の中心たるのみならず、經濟上、交通上の要衝、歐洲と香港の設備も整ひ香港、濠洲との貿易が盛んである人口約一万五千、北ボルネオ第一の都市、在住邦人一万人、商業上有力な地位を占めてゐる）

△タワオ（北ボルネオ東南岸カワイ河入口に位する商港、附近には邦人經營のゴム園その他農園が多く邦人の林業、水産業に從事する者も多い

△ジエッセルトン（北ボルネオの西岸に位しシンガポールとの定期航路があり鐵道の起點でもある、貿易はサンダカンに次ぎ人口約四千六百、ゴム栽培につれて發展してゐる）

△タラカン（ボルネオ島東海岸セレベス海のタラカン島港市石油の大産出地の中心である）

△メナド（セレベスの東北端に位する海港で附近の物産を集散してゐる、人口約二万八千）

△ゴロンタロ（セレベス島東北半島南岸に位する商港でマカッサル、メナドに次ぐ本島第三の都市であるメナド西南二百二十キロ）

△マカッサル（セレベス島の西南半島の南端に位する商港、セレベスの物産と共に近隣のモルッカ諸島やニューギニアの香料皮革、貝類、樹脂、木材、コプラを歐米に輸出し、我が國からは雑貨を輸入してゐた、自然の良港であるのと位置が良いので一八四八年開港以來貿易は年と共に發展し人口約八万五千に及び我が南洋郵船の寄港地）

△アンボン島（アンボイナ島とも云はれセラム島の南に位し、面積約九百六十方キロ人口約五万の島一六〇五年オランダの手に歸して以來歐人のモルッカ經營の中心となつた島で蘭人和人の血を混へたアンボン族の發生地、首府アンボイナはモルッカ群島の主港、サゴ、コプラ、カカオ、海産等を集散する首府の人口二万）

△モルッカ海峡（セレベスとモルッカ群島との間の海洋で中間のスラ群島によつて南北兩海盆に分れる平均深度は北海盆二千米、南海盆四千米の深海である

△サワイ（セラム島北岸に位する港で捕鯨の根據地）

△ハルマヘラ島（ジロロ島とも云ふモルッカ群島北の一島で面積約一万八千方キロ、群島第一の大島セレベスと外形が頗る似して火山脈の活動が著しい、パプア、マレー系の民族が住み、椰子肉豆蔻等を産する、ジロロは本島の西岸に位し主港）

邦人發展の 新天地ボルネオ

ボルネオは鐵礦、農礦、林礦の各資源が豊富で蘭印諸島中最も將來性があると云はれてゐる

農林資源 としてゴム栽培は、ボルネオに於ける重要産物で、西部と南部に産し五百六十九萬斤を産する、戦前までは邦人の進出が目覺ましくバンジエルマシンの野村東印度拓殖等はその主なるものである、久原農業、山下ゴム、ボルネオ・ゴム等の會社もあつた、サラワクには日沙商會があつた

マニラ麻は北ボルネオの殆ど産で産し、殊に東海岸のタワオ（英領）を中心とする地方は最好適地で、同地の日本産業タワオ農園では比律賓よりも優良なものを出し同地方は邦人のマニラ麻栽培が盛んであつた、今後ボルネオが大東亜共栄圏の一環として登場すれば、第二のダバオとして相當期待されるものがある譯だ

またサラワク（英領）では、ゴム、甘蔗、サゴ、椰子、古々椰子米、ラミー麻を産し、甘蔗、コーヒ、茶の栽培も將來試みる價値があらう

林産資源 は蘭印中第一位を占め、殊に東南ボルネオはその五割を占め有用林として有名なものは、鉄木、黒檀、白檀、籐木、沈香、ブナカ、ゾングン、スランガツ、バツ、ミラバウ、カポール、ブンダン、ゴールサベテイル等で右の内ブナカ以下は船舶、鐵道、建築用、壁板用、戸並に窓の用材で輸出先は香港、日本、濠洲、英本國、比島であつた、またサラワクで採取される木材も極めて多く、森林は大體保護森林内國森林の二つに分類され、薪炭木炭、有用材として使用されてゐる

鑛物資源 では種類も多く金、銀、金剛石、銅、アンチモニー、石炭、燐、石油がある

石油は主に東海岸地方を北南に走る油田があり、タラカン、バリクパパンがこの中心地で、蘭印總産額の二〇％を占め、スマトラの三分の一に相當してゐる

石炭は石油に次ぎ、東南部、南部、西部に産し、金剛石は西部である

水産業 は領内に大河川があるため、海、淡水両魚族が多いと云はれてゐるが、サンダカン附近では極めて小規模の漁業が行はれてゐるに過ぎぬ

海に山に未開發のまま無限に埋藏された資源の島ボルネオこそは、邦人發展の新天地だ

邦人の活躍を待つ セレベスの全貌

K字形として殆ど奇妙な形をした蘭印大スンダ列島中のセレベスは、東經百二十度、即ち臺灣西部を通過する線で縦にセレベスの中央を南北に貫き、赤道は島の北部を東西に走り、島の南端から約二千五百キロに位し、臺灣とは緯度において同様である。

面積 は一八九、五三六平方キロ、人口四、二三一、九〇六人で日本本土の約二分の一、臺灣の約五倍強の面積を擁し、人口密度は臺灣の十分の一を占め、密度は二十二人で稀薄な方である、然し東北部メナドを中心とするミナへサ地方（密度六十四人）を除くと密度は極めて少い

地形 はヒトデの形で、中央の高地から南、北、東に延びた火山脈である、地味は豊饒であるが、中央部以南は良質の土壌に恵まれた熱帯に屬し、この地方にはココ椰子、コーヒ、玉蜀黍が栽培されてゐる

氣候 は熱帯植物分布中比較的地帯分布でメナドの年平均氣温は二六・四度で年較差も一・六度に過ぎない、北部メナドでは二、七二三ミリ、南部のマカッサルでは三、八二三ミリで八九、十月の雨季は少なく、一、二、三月の雨季には多い、主な農業は生産が少いので、邦人の活躍を俟たなければならない

産業 は農業が主で、ブナ、コーヒ、玉蜀黍等があり、エステート農園は主としてメナド、マカッサルを中心に行はれ、その中でもココ椰子とカポックは最も盛で、前者はメナド地方に栽培せられ、コプラの年産十九萬噸で外領産の二分の一を占め、内亞領はモルッカと共に世界の大産地で依然上國際的地位を占めてゐる、産業に次いでセレベスの漁業であらう、從來は採集貝、真珠貝、高瀬貝の採取がメナドを中心に行はれ、邦人の手では鰹漁業が盛んに行はれ、戦前は二千五百噸の年産があり將來を期待されてゐる

住民 を人種別にすれば土着人トラジヤ族、ブギ族、マカッサル族、ミナハサ族は四百七十萬で支那人は約四萬人、歐洲人七千六百八十三人其他アジア人九千二百十八人で邦人は遙かに少い、邦人はメナド、マカッサルを中心に主として漁業に從事し、各地に小資本を營んでゐる者もあり、漁業方面への進出は目覺しいものがあつた、支那人は雑貨商が多く、その經濟勢力は侮り難いものがある

洋髪香油 ルール 黒椿
大阪製油株式會社

臣道實践、明け行く東亜

閩粤邊區綏靖總司令部駐汕辦事處 處長 陳慶餘 本處職員一同
廣東省潮陽縣政府 縣長 陳宗鎧 本府職員一同
澄海縣政府 縣長 李仲猷 全體職員一同鞠躬
廣東省銀行汕頭分行 行長 陳友三 本行職員一同鞠躬
一般輸移出入貿易 張東隆貿易公司
一般輸移出入貿易 義順公司
一般輸移出入貿易 捷榮合資支店
一般輸移出入貿易 建和公司支店
一般輸移出入貿易 義泉洋行汕頭支店
一般輸移出入貿易 錦江洋行 林柏樑
明華火柴公司
一般輸移出入貿易 土木建築請負業 太原洋行
和東洋行 廖建章
一般輸移出入貿易 新興商行汕頭支店 許江龍
一般輸移出入貿易 桑田公司
棉糸布貿易 竹腰商店
棉糸布貿易 大和洋行
一般輸移出入貿易 景川洋行 郭井
南北港雜糧公會 主席 蔡恒三
三井物産代理店 南泰行 行長 杜以南
三井物産特約店 泰利行 行長 王龍章
潮汕戒煙藥膏專賣所 汕頭市怡安街三九號 電話一九二二番
聯和藥房 章榮輝
惠農公司 主任 李永康 汕頭市新馬路

一般輸移出入貿易 幸阪洋行
宏昌洋行 上林生憲
一般輸移出入貿易 神洲洋行
一般輸移出入貿易 長興洋行 林榕生
捷豐洋行 捷榮
榮興洋行 林斗
一般輸移出入貿易 山崎洋行
一般輸移出入貿易 徳和洋行 林財潤
一般輸移出入貿易 天成洋行 郭天成
食糧品雜貨 御用達商 野崎商會
汕頭 小塚洋行 北里清人
中央光大總公司 主任 鄭光合
土木建築請負業 山之内組 山之内邦雄
汕頭花壇 平木源喜

閩粤邊區綏靖總司令部 總司令 黃大偉 司令部職員一同
汕頭市政府 市長 許少榮 本府職員一同
三井物産汕頭出張所
三菱公司
株式會社 南興公司汕頭出張所
潮汕糖業合作社 社長 菅井博愛
在潮邦人救濟會 潮州湯平路二號
汕頭共榮會
博愛會汕頭醫院
汕頭市電力廠 臺灣電力汕頭支店
汕頭自來水管理處
株式會社 拓南興業公司
福大公司汕頭出張所
一般輸移出入貿易 横山洋行汕頭出張所
株式會社 中華出光興業汕頭出張所
東洋棉花株式會社汕頭出張所
高島屋飯田株式會社汕頭出張所
一般輸移出入貿易 海南洋行汕頭支店
金辰商事株式會社汕頭出張所
一般輸移出入貿易 新興洋行汕頭支店
一般輸移出入貿易 興南商行
一般輸移出入貿易 裕泰洋行 余阿岑
一般輸移出入貿易 永豐洋行汕頭出張所
一般輸移出入貿易 永大洋行 汕頭市永和街

臺灣日日新報
本日夕刊共八頁

臺灣ビタミン肝油粒 ビオスゼリー 台北 藤田本店

新嘉坡重油槽炎上
敵機十五機を撃墜
海鷲第十八次の爆撃

【東京發同盟至急報】大本營發表（二十日午後三時三十分）十八日帝國海軍航空部隊第十八次シンガポール爆撃に於て我が爆撃隊を掩護し歸途につける我が戰闘機隊九機はコタチンギ上空に於て追從し來れる敵二十數機と斷雲を縫つて猛烈なる空中戰を交へ敵バッファロー十五機を撃墜せり、我が方二機雲下に突入せるもの未だ歸還せず、本爆撃隊攻撃に依りシンガポール軍港西部施設並に重油槽群爆碎せられ重油槽は炎上中

・ジョホール東方要衝コタチンギ【東京發同盟】コタチンギはシンガポール軍港の北東に注ぐジョホール河の上流にあり、ジョホール・バルからメルシン及びエンダウに通ずる最もよく防備されたコタチンギ街道の中間に位し、ジョホール州東部防衛の重要據點である

陸鷲、敵機八機を撃墜
ムアール上空、マトパハ沖合

【マレー○○基地二十日發同盟】我が有力なる陸鷲戰闘機隊は十九日勇躍出動午前九時五十分頃ジョホール州西岸ムアール上空に於いて挑戰し來つた蘭印機マーチン爆撃機三機及びバッファロー三機と猛烈な空中戰を交へマーチン三機とバッファロー一機を瞬く間に撃墜した、又他の一隊は同日午後四時頃マトパハ沖合に於いてバッファロー十二機と遭遇逃走せんとするを猛追し内四機を確實に撃墜した

陸鷲モールメン強襲
敵車輛二百五十臺爆破

【マレー前線○○基地二十日發同盟】我が陸鷲○○、○○兩部隊は昨十九日英、緬甸軍が緬甸防衛の第一線陣地として尨大なる兵力を集中しつつありと傳へられるサルウィン河口モールメンを強襲同市街周邊の軍事施設を痛爆又附近道路上にあつた敵軍用車輛二百五十臺を猛爆これを木端微塵に破壊した

ムアール河左岸へ
○○部隊主力進出
ジョホール大包圍線一段と壓縮

【マレー前線○○二十日發同盟】西海岸進撃の我先頭部隊の奮闘に引續いて十九日夜○○部隊主力はマラッカ方面よりする敵主力殲滅を期して十九日夜ムアール河左岸地區への進出に成功、斯くて敵は全面的にムアール河右岸地區に移動ジョホール州大包圍陣は西北方より一段と壓縮された、[illegible]

大東亞戰爭を完遂
政府決意を再宣示
第七十九議會けふ再開

【東京發同盟】第七十九通常議會は二十一日再開されるが、[illegible]

外相、藏相參内
演説内容奏上

【東京發同盟】[illegible]

眞摯なる協贊の態度表明
衆院各派總會

【東京發同盟】[illegible]

衆院各派交渉會

【東京發同盟】[illegible]

定例閣議

【東京發同盟】二十日の定例閣議は[illegible]

バタアン半島前線　我が荒鷲に撃墜された敵機の殘骸の上で萬歳の我勇士……

行政考査勅令
案要綱決定

【東京發同盟】[illegible]

十七年度本豫算額
六十三億二千餘萬圓
追加豫算は二十三億餘

【東京發同盟】[illegible]

宮内辭令

宮内辭令（二十日）【東京發同盟】[illegible]

大東亞建設戰へ
翼贊會の側面援護
興亞宗教同盟結成など

【東京發同盟】[illegible]

緬甸首相スウ・サウ
英當局に逮捕さる

英の不誠實に痛憤
不滿を表明せる緬甸首相

【リスボン十九日發同盟】[illegible]

緬甸人に對する英の不信を暴露
屬領植民地への裏切り

【東京發同盟】[illegible]

殘存の英空軍出動
却て我荒鷲の好餌
包圍野戰軍救出へ死闘

【マレー前線○○廿日發同盟】[illegible]

緬甸南部ダヴォイ飛行場を急襲
四機を銃撃破、二機撃墜

【マレー前線○○基地二十日發同盟】我が陸軍航空部隊の○○部隊は十九日緬甸南部ダヴォイ飛行場を急襲折柄飛行場に着陸せんとしてゐた敵バッファロー爆撃機四機を銃撃破、續いて同飛行場上空に於いてカーチスホーク戰闘機三機と激烈な空中戰を交へ内二機を撃墜した

ウエーヴェル又危ふく爆死

【ベルン（スイス）十九日發同盟】[illegible]

農林計畫委員會

砂糖資源は南方に
戰時食糧部會の意見

【東京發同盟】[illegible]

小運送業第二次統合を斷行

【東京發同盟】[illegible]

英軍の後方も脅威
マレー戰況諸情報

【ベルン（スイス）十九日發同盟】[illegible]

司政長官に池田氏任命

【東京發同盟】[illegible]

けふの兩院

【東京發同盟】[illegible]

今日の府報

[illegible]

兵徴國富
ボクラのホケンのオクニのナヘ

示せ！健康の底力
胃腸・榮養不良
虚弱體質・脚氣
[illegible]

佛文壇の驍將モーロア三著
モーロアの手記　徳富蘇峰序
フランス敗れたり　高野彌一郎譯
讀心器　川本茂雄譯
シエリイの生涯　山室靜譯
最新刊　バルザックの方法　若園清太郎著
發賣　バルザックの歷史　若園清太郎著
歷史をつくる人々　兒島英之助譯
大觀堂

新刊　Uボートは西へ
新刊　シンガポール　内藤英雄著
愛國新聞社出版部

國際評論　一月號
蘭印統計書（一九四〇年版）
蘭印經濟部中央統計局編　大江恒太郎譯
「マイン・カンプ」研究　大川周明博士推稱の辭　石川準十郎著
國際日本協會

新刊　佛印概要
太平洋叢書　ビルマの現實　カナダ聯邦　濠洲の現勢
南海封鎖　津村大尉著
海の幻
現代海洋劇　一條作集
海洋文化社

社説

大東亞共榮圏と棉作の問題

一　當面對策として臺灣で奬勵

英米等反樞軸國家群の、彼らが頼みとする東亞民族最後の…〔illegible〕…ル陥落も、わが猛攻の前には正に風前の灯であり、最後の命脈も早や寸刻の問題たることは疑ひない。マレイ作戰の完遂によつて…〔illegible〕…

[illegible]

二

…〔illegible〕…

三

…〔illegible〕…

ボルネオ油田再建に凱歌

二月には早くも〇〇萬噸の採油可能

復舊工事着々進捗

【北ボルネオ、ミリにて十九日發同盟】セリア、ミリ兩油田及びルトン精油所の再建は極めて好調で油田の一部は復舊工事進捗し二月には〇〇萬噸の採油可能の見込で殆ひながら油田再建に努る皇軍將兵の…〔illegible〕…は高らかに凱歌が揚がつてゐる、再建狀況を見ると

一、セリヤ油田　從々と湧えてゐた精油の焔は已に消止められ瓦斯の噴出も止まりポンプステーションや送油パイプの修理も進み採油開始も近い

一、ミリ油田　新油井の掘鑿も順調に進みポンプステーションや送油パイプの修理も進捗してゐる、油井によつては新しいポンプを取附けて油を汲んでゐるが見るく數十のドラム罐に一杯になる盛況を示してゐる

一、ルトン製油所　敵は實に巧な方法で破壞し去つたが我が採油隊の勇猛なる技術は困難を克服遂に其の一部は殆んど完了二月には〇〇萬噸の精油が可能の見込である

一、海底油送管　先日潜水夫の手で破壞個所が發見され目下修理が進んでゐる

バス運賃適正化へ

鐵道部で近く算定單位を調整

…〔illegible〕…

特殊米の買付人

愈よ臺灣〝米納〟と決る

【東京本社特電】臺灣の管理米は十六年二期より内地移出の玄米については農林省と日本米穀會社とついては農林省と臺灣白米輸移出組合…〔illegible〕…

…見、十七社が競存することとなり地域別にこれを見ると臺北三社、新竹三社、臺中五社、臺南五社、高雄二社となり、このうち十九日までに正式に認可されたものは臺灣軌道、桃園軌道、日新乘合（以上新竹）新營乘合（臺南）高雄乘合（高雄）の五社で他は何れも手續進行中である

つた廿萬磅で

サラワクを買取つた英

發見された契約書

【クチン（英領ボルネオ）十九日發同盟】英領ボルネオのサラワク王國は我がクチン、ミリ等の攻略に依つて今は完全にサラワクとして新らしい出發をなして居るが最近に至りこの王國最後の王（英人）が昨年三月この王國を二十萬ポンドでイギリス本國へ賣渡した契約書が王國政府の金庫から發見され「サラワク人の爲めのサラワク」を標榜してゐたイギリス人國王の正體が如何なるものであつたかが暴露されるに至つた、即ち昨年二月東亞に來た前東亞局長ダフ・クーパーはサラワクがイギリスの保護領であり乍ら半獨立國家的色彩ある事は同國が戰略上重要な地位にあるに鑑み面白くないとなし之をイギリスの完全な直轄領土とする爲同國王に對し同國の買收交渉を試みた、彼の謀略は成功して同三月買收契約は成立したのであつたチヤールス・ヴアイナーブルーク國王は三代に亙る巡幸政策の假面をかなぐり捨てて遂にサラワクを賣つてしまつたのである、この事は人民に知らせず九月廿四日のサラワク王國百年祭は盛大に執り行ひ終に彼は濠洲に逃亡したのであるこの「國のない王様」は最近スラバヤに現はれ去る十三日不敵にもサラワク王國は日本軍に抵抗し其領土を保善してゐる旨の突ふべきデマ放送をしてゐる、また王妃なる者はカナダに居るらしいがクチン市で王妃の經營してゐた映畫館「シルヴイア・シネマ」は何時の間にか支那人へ二十七萬弗で賣渡されてゐた

南方の鑛産物處理

商工省具體的對策成る

【東京本社特電】南方の諸地域よりの内地向け鑛産資源の流入が急速に増加するのでこれに伴ひ從來内地で行つてゐる鑛物處理の機構から内地製錬業者との間に摩擦の惹起が生じ、南方からの安價な鑛産資源のため内地に甚大な影響を齎す…〔illegible〕…

屏東保線區を新設

複線完成後嘉義、彰化兩區も三つか

鐵道部保線能率に萬全

…〔illegible〕…

臺南製麻總會

臺南製麻株式會社では二十日午後…〔illegible〕…

日鑛の重役陣異動

三毛、安達、柏村三氏常務となる

…〔illegible〕…

パルプ聯合會陸海軍へ献金

…〔illegible〕…

產業報國へ

東港郡で錬成會

…〔illegible〕…

臺電の機構改正

同時に人事大異動發令

【臺北電話】臺灣電力では時局の要求に應ずるやう今度機構の全面的改正を斷行した…〔illegible〕…

企業許可令の趣旨徹底

臺南州打合せ會

…〔illegible〕…

實業信組總代會

…〔illegible〕…

商工業報國へ

宜蘭市が講習會

…〔illegible〕…

内外商況（二十日）

株式

依然押目待ち氣分

兜町前場況

…〔illegible〕…

兜町後場況

…〔illegible〕…

東京短期前場

東京短期後場

東京長期前場

東京長期後場

大阪短期前場

大阪短期後場

大阪長期前場

大阪長期後場

絲況

横濱生絲後場

[illegible]

拓け新東亞

―【3】―

東印度最近の現狀

發達した農、鑛產工業化

石油　一九四〇年の石油生産高は七百九十三萬九千トンで産地別に見ればスマトラは五百千萬九千トンと六六％、ボルネオは百七十九萬三千トンと二三％、ジヤワは八十二萬九千トンと一一％を示してゐる。生産會社は英國及びオランダ資本のバタフセ石油會社、米國系のオランダ殖民石油會社、バタフセ石油會社と關印石油會社の三社のみで其他の會社の生産高は全體の〇・一％に過ぎない、大製油所はスマトラに三、ジヤワに二、ボルネオに一つある、現在採油してゐない油井が多數あり更に大なる增産が可能である

東印度が石油と錫の産地たる事は餘りにも有名で石炭、ボーキサイト其他の鑛産にも乏しくない、しかし東印度は外國人による鑛山既得を認めず、またジヤングルのため鑛脈の探査が十分行はれてゐない

錫　錫の産地はスマトラの東岸にあるバンカ、ビリトン、シンケツプの三島であり、その生産高は一九四〇年に於いて四萬三千八百八十六トンであつた、このうちバンカのみは精錬所があつてここで精錬されてゐる、他は全部鑛石のまま輸出されてゐる

其他　一九四〇年の石炭生産高は二百萬トン、その大部分はスマトラから産出される、炭質は良くない、ボーキサイトの生産高は二十七萬五千トン、ニツケル五萬六千トンである、林産資源も亦豐富である、現在東印度で採る重要なものはチークであるが、ジヤワ及びマヅラには八十一萬町歩のチーク林がある

輸入狀態と工業化の現狀　以上は主として資源としての東印度を見たのであるが、次に市場として共榮圏の一翼として他から供給を受けねばならぬものは何かを調べて見る、そのためには先づ輸入統計を見なければならぬ、最近の東印度の輸入は歐州戰爭のため防衛用品輸入が相當多かつたから左に一九三九年の數字を掲げる

	數量(噸)	價額(千ギルダー)
糸	三、三四一	一八、五八一
織物	三三、四四五	八八、五八八
鐵寸	三、五八一	一、八二八
アニリン	一、一七	二、七二四
洗濯石鹸	一九九	一〇九七
陶器	六、九六	一四九九
自轉車	一七、七四七	八八七
同部分品		四、一六六
ミシン	一、三三三	一、四五五
ランプ類	八六九	三三三
自轉車用タイヤ	七六六	七六一

以上は専ら住民の消費品のみを掲げたのであつて國内工業の需要する資材、専ら歐洲人によつて消費される商品等は省略したのである、輸入狀態と睨聯して重要な事は東印度の工業化の現狀である、一般的に言へば東印度の工業はまだ工業の段階にも達してゐない

唯注目すべきは煙草、醸造關係の工業が發達してゐる事である、即ち石油工業、製糖業（鑛産の殆ど十分の精錬可能）並びに製紙、ゴム、規那、茶、煙草、キヤツサバ、椰子油等の農産關係の諸工業がそれである、その他で稍發達してゐるものは織布業（機業、染色）

邦人の進出を待つ

馬來農鑛水產業

米英勢力潰滅の日近し

大東亞戰爭も漸く四旬を經た今日、我が軍の進撃は向ふ處敵なく…〔illegible〕…

鑛業　…〔illegible〕…

農業　…〔illegible〕…

水產　…〔illegible〕…

私のニキビ取つた話！（廣告）

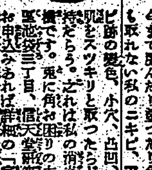

今まで悩んだり困つたり色々な事をしても取れない私のニキビ、アブラ顔、ニキビ跡の變色、小穴、凸凹、凹痕、雀班皮がスツキリと取つたらどんなに良い氣持でせう。之れは私の消炎療法研究の賜物です。現に…〔illegible〕…東京市…〔illegible〕…「家庭美顔法」…〔illegible〕…

膿潰腫物かんそう付け藥

滅瘡散

全國藥店にあり　二十錢　五十錢　壹圓

東京京橋區…〔illegible〕…伊藤篤生堂

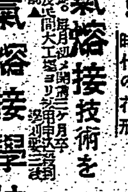

學べ！時代の花形

電氣熔接技術を

本邦唯一　公認

高等電氣熔接學校

…〔illegible〕…

急性淋疾　慢性淋疾

短期止痛止膿

ザオキンは、化學療法の原則を遵奉する有効成分を最も高率に含有する高度の純正化學療法劑であつて、淋疾を初め各種の化膿症に對し、短時間にその病原を擁滅して止痛止膿し、奏効極めて迅速である。淋疾その他凡ゆる化膿症の内服によ る短期治療劑として廣く賞用されてゐる。

急性慢性淋疾	東京停止價
淋毒性攝護腺炎	50錠 ￥1.50
淋毒性關節炎	100錠 ￥2.80
睾丸炎・膀胱炎	150錠 ￥4.10
化膿性婦人病	250錠 ￥6.50

ズルフオンアミド劑の最高規格品　東京神田神保町・アルス藥品部

ザオキン

吾々の體力は　直ちに　吾々の國力だ

それをしつかり摑んで　みんな行け

だが……貴下の體力に　果してそれの自信ありや（内省して見よ）

…〔illegible〕…

もしそれ有りとすれば　よし　直ちに…

エーテー　を服め

わかもとのエーテーこそは　吾が農林省水產試驗場創製で……

吾が國民に精力と體力とを配給する國策劑である

屠れ！英米われらの敵だ

進め一億　火の玉だ

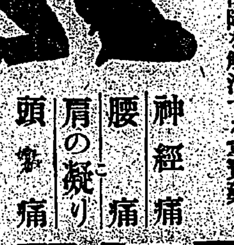

貼らずに擦り込む

ご主人の仕事疲れにも、お年寄りの肩凝り、神經痛にも…お子たちの打ち身・挫きにも、たゞ擦り込むだけで故障を解消する重寶薬。

神經痛　腰痛　肩の凝り　頭痛

ご家庭用には便利な壺入り　包裝を新發賣

東京市日本橋區本町二ノ七　田邊商店　五十錢・一圓・二圓五十錢

サロメチール

銃後島民の龜鑑 二十五氏を表彰

軍人援護會臺灣本部から金一封贈呈

"防空は既に實戰だ" 形式的觀念を一掃

一億國民新たな覺悟

決戰生活 體制の確立期し 婦人階層を錬成

來月二日から 島都で第一回婦人錬成會

改姓名も 志願兵も一足飛び

內地籍に入り見事甲種合格、戰線へ

新竹・鄕黨の羨望受ける一青年

養子に

麗しい乙女の心根

海軍武官府に獻身的勞務の申出

武官府へ島民の赤誠獻金續く

志願兵への感想 桔梗倶樂部の乙女達に聽く(上)

米英打倒に燃え乍らも 武功誇らぬ兵隊

本島人青年も斯くありたい

出席者

島都唯一の誇り 可細き女手一つで 八人の子女を御國へ捧ぐ

軍國の母・竹村スワさん

日本の母として當然な事をした迄

スワさん謙遜して語る

恨みは深し暴戾米兵

ダバオ事件の邦人死亡者氏名判明

志願兵制に關する青年國講習會

廿三日から開催

志願兵志願に關する打合會

臺北火曜會から皇軍將兵慰問金

皇軍將兵慰問金

本社受付分(敬稱略)(第七回)

累計 金三萬五千四百七十圓七錢也

故柳生翁を偲ぶ 追悼會も のふ嚴修

皇奉指定 演劇挺身隊

來月一日から全島を巡演

菓子類の新公定價格決る

生菓子は引下げらる

大相撲春場所 十日目勝負

ラジオ

今日の映畫

第二世界館 新世界館 臺灣劇場 芳乃館 大世界館 國際館 公會堂

萬媒

泉利商行

案內

第六回決算公告 臺灣海產物販賣株式會社

第二回決算公告

戰時活動に 慰問第一品 仁丹で胃腸を整へ消化を進めて體力増强 銃後保健に仁丹

風邪の妙藥 のみ易くて胃を傷害せぬ 福福カゼ藥 南門藥局

銘酒 白鹿

特效 日本最初の專賣特許 泡のない國策洗劑 アカネ 陸海軍各團體御用達 株式會社アカネ商會本舖洗劑部

屠れ米英我等の敵だ 春物荷揃ひ 臺北市榮町 近江屋吳服店

各地綜合版

第一線の防衞完璧
高雄で第三種防空訓練

【高雄電話】高雄州では來る二十一日より昭和十七年度第一次第三種防空訓練を施し前線の銃後たる本州の防空陣を完璧ならしむべく其の期日は次の如し

屏東市　二十五日午前八時より
岡山郡　一月二日午前八時より
鳳山郡　一月五日午前八時より
旗山郡　一月二十三日午前九時より
潮州郡　二十三日午前八時より
東港郡　一月四日午前八時より
恒春郡　三十一日午後一時より

勝つて兜の緒を締めよ

[illegible]

皇民錬成の徹底へ
臺南州　區會部落會着々整備

【臺南電話】臺南州に於ける皇民錬成の基礎組織たる區會、部落會は着々整備され[illegible]

志願目的の達成へ
高雄東園青年隊編成會

【高雄電話】東園青年隊では今回[illegible]

慰安施設の充實
馬公で積極的に實現

【馬公電話】[illegible]

陳君の保甲葬

[illegible]

十五粁を戰闘教練
屏東師範最初の査閲

【屏東電話】屏東師範學校では二十日午前九時から[illegible]

彰化市議例會

【彰化電話】彰化市會議員一月例會は十九日午後五時半より市會議室に於て議員十六名出席の下に開催[illegible]

志願兵實施の諸對策打合せ
けふ臺南州廳で

【臺南電話】臺南州では志願兵制度施行を匝へ[illegible]

皇奉臺中支部經濟部長會議

【臺中電話】皇奉臺中州支部では二十日午前十時半から[illegible]

十七年度は一萬甲
臺南州で黄麻栽培奬勵

【臺南電話】臺南州下の黄麻作は年々向上の一途を辿り[illegible]

時局認識と國防知識
高雄に皇奉女子訓練所

【高雄電話】皇民奉公會高雄支會では[illegible]

新聞切拔きを教材に
高雄東園國民校で多大の成果

【高雄電話】東園國民學校では[illegible]

防犯思想の普及徹底
臺南州で巡回防犯映畫會

【臺南電話】臺南州では決戰下に於ける犯罪の防遏を期し防犯思想の普及徹底を圖る為[illegible]

國語の家を認定
願出提出廿三日まで　【臺中】

【臺中電話】臺中州では昭和十三年以來國語の家[illegible]

宜蘭壯年團結成式の時刻を變更

【宜蘭電話】[illegible]

貸地貸家組合創立

【花蓮港電話】[illegible]

企業許可令相談所設置

【高雄電話】[illegible]

甲種三十八名

【高雄電話】[illegible]

臺中州神職打合會

【臺中電話】[illegible]

各地の志願と獻金
見よ！沸上る全島の赤誠

故鎌田上等兵の遺骨郷土へ

[illegible]

青壯團員が續々と

[illegible]

受付が嬉しい悲鳴

[illegible]

結婚費用一千圓を

[illegible]

花蓮港　志願兵制度講習會

[illegible]

耕を賣つて獻金

[illegible]

之は恤兵獻金二つ

[illegible]

志願兵制度に感激

[illegible]

新港　太平洋の沿岸から

[illegible]

彰化　揃つて一千四十名

[illegible]

發表後頭に昂まる

[illegible]

震災見舞金を獻金

[illegible]

模範訓導も志願

[illegible]

愛婦が廢品回收金

[illegible]

高砂族も一五八名

[illegible]

本社主催　臨時碁戰

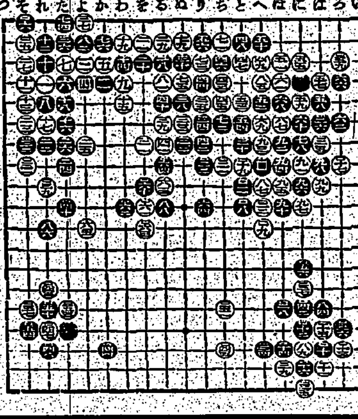

二十四棋士勝繼戰

虚實の肚藝

短歌・俳句

[illegible]

強力リベール錠　化膿性疾患に

仰げよ武勳　捧げよ感謝

廣東市文徳路五七號　廣東居留民團　電話一二〇二七番

廣東河南海珠橋畔　廣東魚市場

廣東市長堤大馬路貳壹四號　華南燐寸株式會社　電話壹四九六四番

廣東市長堤七拾九號　臺灣産業株式會社　廣東出張所　電話一五七七七番

廣東市長堤大馬路七九號　株式會社南興公司廣東出張所　電話壹參〇四參番　深山張郎　下迫富雄　植新木登芝

廣州市海珠新堤壹九四號　日本水産株式會社廣東出張所

廣東内河運營組合

アルバジル發賣元　株式會社山之内藥品商會　廣東出張所

廣東市長堤大馬路二七〇號　廣東喜樂園　電話壹七貳六番／壹〇參〇貳番

廣東市文徳路廠後街五八號　廣東珠江會館

廣東　愛羣ホテル　代表電話壹六壹八四番

廣東市惠愛中路壹九八號　株式會社共益社　廣東出張所

廣東市白雲路貳五號　臺灣國産自動車株式會社　廣東出張所

以文堂支店
東亞興業公司
岩田洋行
三福貿易公司

廣東河南海珠橋畔　魚市場構内　臺灣水産販賣株式會社　廣東出張所　電話五〇貳〇七番

廣東市長堤大馬路七九號　臺灣總督府廣東出張員事務所　首席事務官　土居美水

廣州市文徳路六七號　博愛會廣東醫院　院長　酒井菊雄

廣東市漢民南路五號　貿易商　株式會社廣福公司廣東支店

廣東市漢民南路四四號　厦門新興洋行廣東支店

百貨貿易　廣東市惠愛中路壹九壹號　株式會社廣州物産公司　代表者　佃念太郎

貿易商　廣東市中華中路參壹六號　盛昌公司　桂嘉盛

廣東市太平路壹七號　金光公司　金光健夫

營業種目　諸機械類、船舶設計製作修理　電氣瓦斯熔接、土木建築一式　臺灣鐵工所廣東出張所　廣東市維新路壹參貳號

廣東魚市場仲買人組合
組合長　聯發商行　廣田敬信
理事　大源洋行
理事　利源興
理事　白木貿易部
監事　共進公司
監事　新興洋行
榮和洋行
聯合魚業洋行
新亞洋行
同益魚業
金墩洋行
合安公司
永和泰
聯合魚業公司
海利公司

ネオ　パラデント　歯槽膿漏　專門藥

耐久力　實に5倍　丹頂歯ブラシ　歯の内側を清掃する獨特の中高植毛

米英　我等の敵だ　膺れ

最新　最強力　癩糖治療　アレビアチン錠

強力性ホルモン元　ダンシ　老衰挽回　男女兩性に効果あり　代理店　臺灣協榮會

婦人科藥　命の母　知る人ぞ知る